



★ 重要 必ずお読みください ★

World Triathlon YOKOHAMAステージ ご参加の皆様へ
この度は、ストライダーエンジョイカップにエントリー頂き誠にありがとうございます。

01 **会場案内** ※交通機関や道路事情による遅延処置は致しかねます。お時間に余裕をもってお越しください。



- **会場**：神奈川県 象の鼻パーク
- **住所**：〒231-0002
神奈川県横浜市中区海岸通1丁目
- **開催日**：2024年5月11日(土)・12日(日)
- **開催時間**：8:30～17:00(予定)
- **駐車場**：なし

※当日はエンジョイカップが開催される象の鼻パークをはじめ、赤レンガ倉庫から山下ふ頭のあたりまでの広範囲がトライアスロンのコースになるため、交通規制がかかります。近隣の駐車場もかなり混み合うことが予想されますので、公共交通機関でのご来場を強くオススメいたします。

- **テント設営**：ポップアップテント可
タープ不可 ペグ不可

※上記は予定です。内容は変更になる場合があります。

●雨天の場合

雨天決行としますが、台風のような荒天の場合は中止となる場合もございます。雨天の際、ご来場のみなさまが雨宿りができるような屋根のある場所のご用意がございません。カッパや大きめのタオルなどのご用意をお薦めいたします。

開催が危ぶまれる場合は、随時公式ブログにて、情報を更新いたします。

最新の情報をこまめにご確認ください。

<http://enjoycup.iugem.jp/>

●注意事項

・駐車場・駐輪場での盗難、トラブルにつきましてはお客さま責任となります。

・当日、欠席される場合の電話連絡は不要です。
・規約にもございます通り、欠席の場合でも返金はできかねますのでご了承ください。

当日のお問い合わせ

ストライダーエンジョイカップ大会事務局 ☎ 03-6435-4374

混雑し、繋がりにくい場合がございます。予めご了承ください。

2024 ワールドトライアスロン・パラトライアスロンシリーズ横浜大会

交通規制へのご協力をお願いします。

エリート・エリートパラ 5月11日

エイジ・エイジパラ 5月12日

両日この方面への車での出かけは、できるだけお控えください。

交通規制・う回については、案内看板や現場の警察官、警備員の指示に従ってください。

航空法に基づき、許可等を得ずにコース及び会場周辺で無人航空機(ドローン)を飛行させることはできません。

規制時間 6:30頃～15:20頃

みなとみらい21周辺道路、大さん橋、山下公園周辺、国道133号県庁前へは6:30頃～15:20頃まで出入りできません。



規制時間 7:00頃～14:00頃

山下公園・山下ふ頭周辺へは7:00頃～13:20頃まで出入りできません。



大会開催に伴い閉鎖される首都高速ランプは次のとおりです。

大会情報のお問い合わせ先(平日 9:00～17:00) 世界トライアスロンシリーズ横浜大会組織委員会事務局 Tel.045-680-5538

大会開催に関わる交通渋滞情報のお問い合わせ先(公休)日本道路交通情報センター(5/11,12のみ) Tel.050-3369-6614

ヘルメットはあなたの大切な頭を守ります! 自転車に乗るときはヘルメットをかぶりましょう!

エリート試走 5月10日 6:00頃～7:00頃

2024 ワールドトライアスロン・パラトライアスロンシリーズ横浜大会

Table with 4 columns: Time, Content, Location, and Event Name for Elite/Elite Para Triathlon on May 11.

Table with 4 columns: Time, Content, Location, and Event Name for Age Group (General) on May 12.

Table with 4 columns: Time, Content, Location, and Event Name for Elite/Elite Para on May 11.



2024ワールドトライアスロン・パラトライアスロンシリーズ横浜大会をたのしもう!

Event schedule for Day 1 (May 11) and Day 2 (May 12) with photos and descriptions of activities.

Table with 4 columns: Time, Content, Location, and Event Name for Age Group (General) on May 12.

Map showing the course route and event locations for the Age Group (General) on May 12.

同日開催 Hamatrafes - Yokohama Triathlon Festival - キッチンカー・出展ブース・ステージイベントが盛り沢山!

一般来場者導線…ハマトラFES会場周辺経路

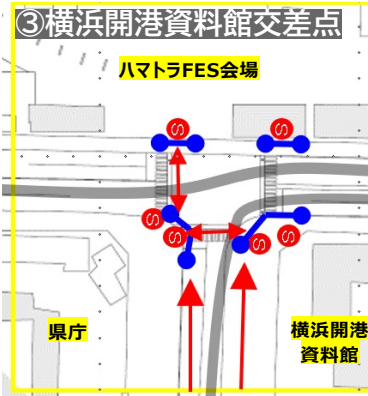
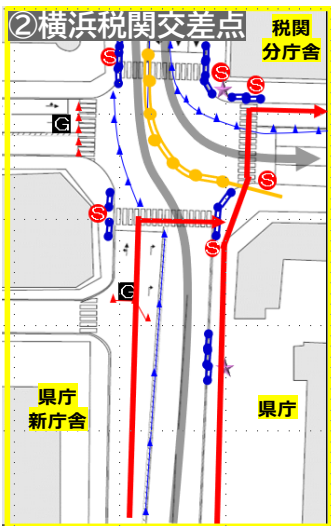
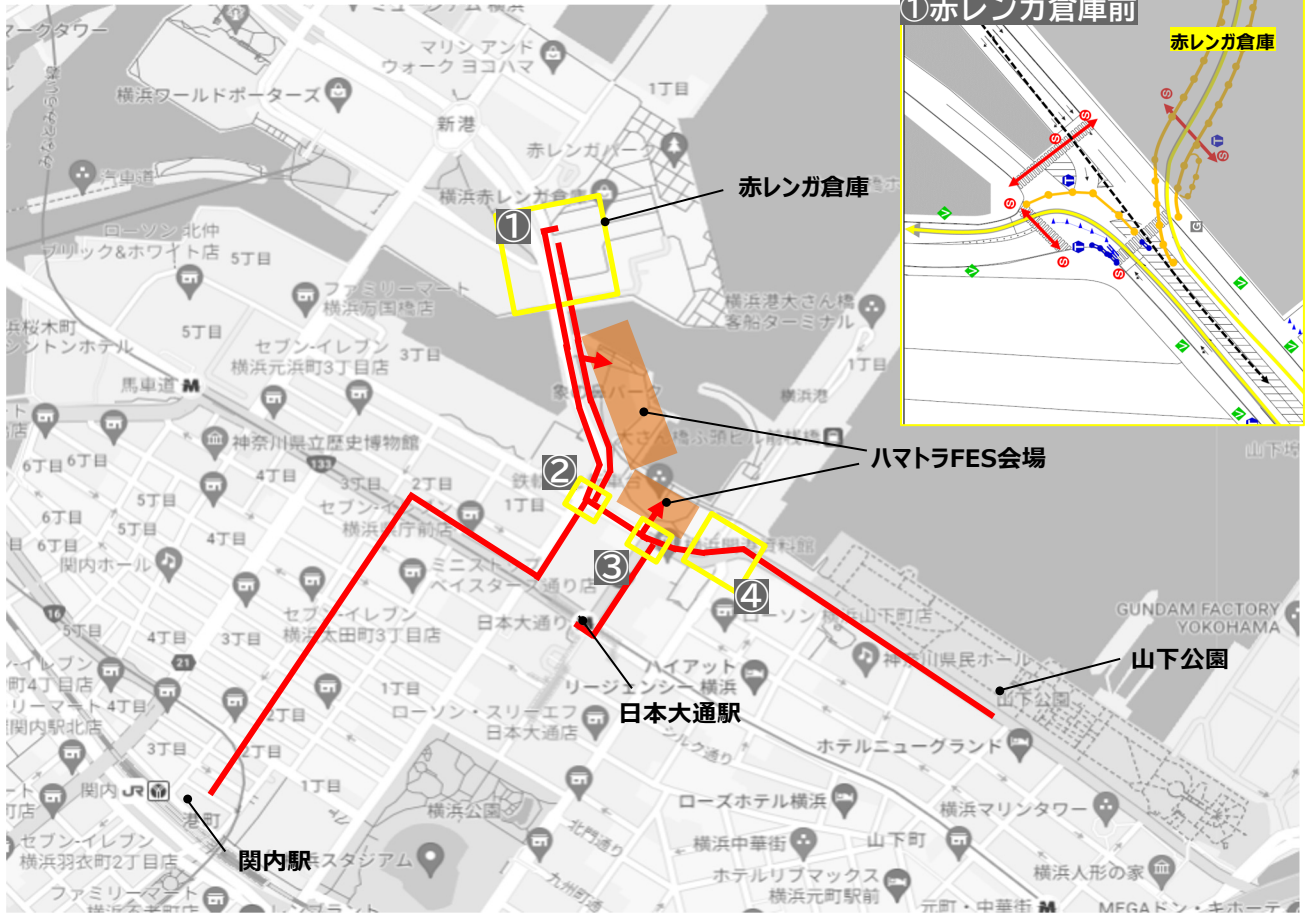

| 凡例 | | | |
|----|------|--|-----|
| | コース | | 横断路 |
| | 整理員 | | 鉄柵 |
| | 交通警備 | | プラ柵 |

一般来場者導線…ハマトラFES会場周辺経路

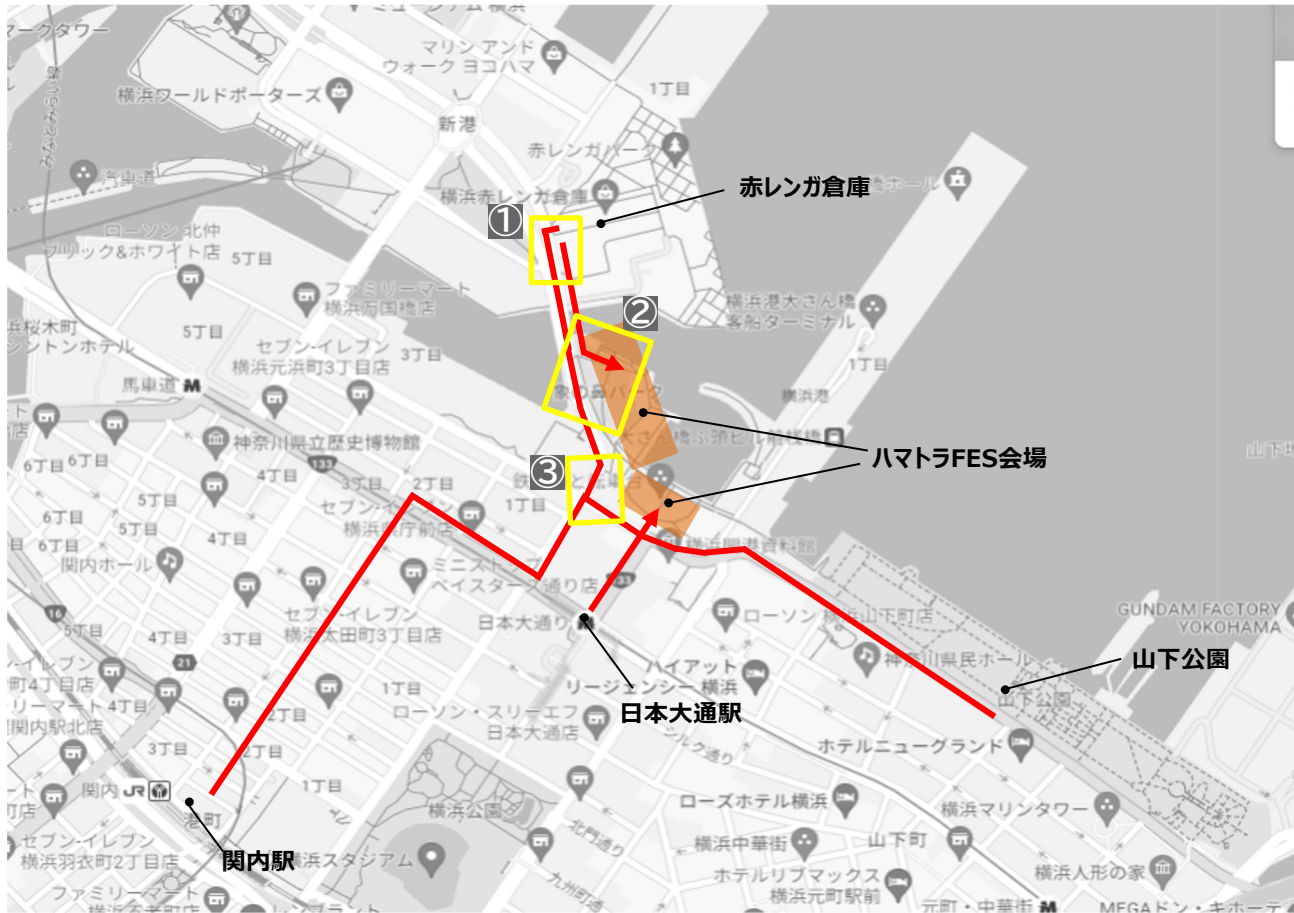

①赤レンガ倉庫前

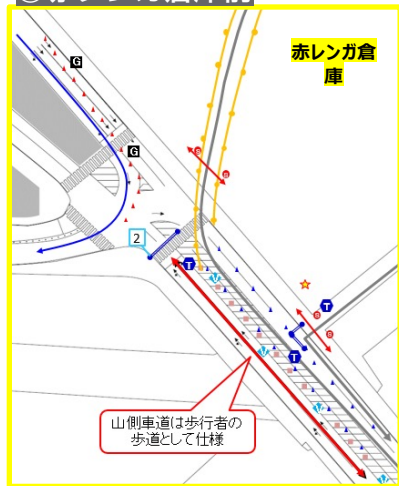

②プロムナード～横浜税関前



③横浜税関交差点



凡例

- コース
- 横断路
- 鉄柵
- 整理員
- 交通警備
- プラ柵

World Triathlon YOKOHAMA ステージのタイムスケジュール

| 当日コンテンツ | 2才の部 | 3才の部 | 14Xミニアドベンチャークロス | よちよちの部 | 4才の部 | 14Xの部 |
|--|------------------------------|---|--|-------------------|-------------------------------|-------------------------------|
| 2才 ストライダーパレード・お試しレース 受付 8:10～8:30 | 受付 8:20～8:50 | | | | | |
| 2才 ストライダーパレード 8:30～8:35 | 試走 8:35～9:00 | | | | | |
| 2才 お試しレース 9:00～9:10 | ルール説明 9:15～9:20 | 受付 9:00～11:45 | | | | |
| 3才 ストライダーパレード・お試しレース 受付 9:20～10:20 | 予選・敗者復活・準決勝・決勝 9:20～11:20 | 試走 11:25～11:45 | | | | |
| 3才 ストライダーパレード 11:20～11:25 | | ルール説明 11:55～12:00 | | | | |
| 3才 お試しレース 11:45～11:55 | | 受付 11:30～13:05 | | | | |
| お試しレースは受付開始時に整理券を配布いたします。 定員以上の参加者が集まった場合は、その時点で集まった参加者で抽選とさせていただきます。 | | 予選・敗者復活・準決勝・決勝 12:00～13:10 | エキシビションレース(2レース) 13:15～13:55 | 受付 13:00～13:25 | 受付 13:30～14:30 | |
| | | | よちよちレース 14Xミニアドベンチャークロスが終りの次第～14:10 ※目安として13:30頃～14:10 | | | |
| | | プロダンサー達によるスペシャルダンスパフォーマンス!! 14:10～14:25 <small>※天候やレース進行状況により変更させていただきます。</small> | | | 試走・ルール説明 14:15～14:40 | 受付 14:00～15:50 |
| | | がんばったで賞、レーシングメダルは 受付にてお渡しいたします。 表彰式は各カテゴリーのレース終了後に行います。 <small>※タイムスケジュールは予告なく変更になる場合がございます。</small> | | | 予選・敗者復活・準決勝・決勝 14:40～15:45 | 試走・ルール説明 15:45～16:00 |
| | | | | | | 予選・敗者復活・準決勝・決勝 16:00～17:00 |

※レース進行の都合や天候によりスケジュールが前後する場合がございます。

テントエリア

ポップアップテントのみ可 タープ、イージーアップテント不可、ペグ不可。
海沿いで風が強いため、飛ばされないよう重りで対策してください。

コースの長さ

各カテゴリー終了後、コース変更を行います。（※ステージや地形により多少異なります。）

- ・よちよちの部 30～40m
- ・2才の部 80～100m
- ・3才の部 120m～140m
- ・4才の部、14Xの部 180m～220m

怪我・落とし物

受付、もしくはお近くの運営スタッフまでお気軽にお声がけください。



ストライダーアンテナブース

■ フィッティングサービス ■ 商品販売 ■ アクセサリー取り付けサービス ■ SNSキャンペーン

今年から新たに「ストライダーアンテナブース」を設置します。
ハンドルやサドルの高さ調整（無料）やグリップやホイールなどのアクセサリー取り付けサービス、アクセサリーやプロテクターの販売などを行います。
工具の貸し出しも行ってまいりますのでお気軽にご相談ください。

※フィッティングサービスによるパーツの破損については補償いたしかねます。予めご了承ください。

03 入場～レース進行までの案内

入場後、レース開始までの間に準備していただく事がございます。
不備がございますと、レースに参加できない場合がありますのでご注意ください。



入場・受付



大会の10日ほど前にお送りする「参加案内メール」を受付にてご提示ください。
メールに書かれたご自身のゼッケン番号をお伝えいただくとスムーズに受付が可能です。

●入場後

- ①ゼッケンを装着してください。
- ②会場のホワイトボード又はオンラインリザルト速報にて、出番を事前確認してください。
- ③必須アイテムを装着してください。

【必須アイテム】

●ストライダー

(よちよち・2才・3才・4才の部は12インチ、
14xの部・14xミニアドベンチャークロスは14インチをご持参ください)

●ヘルメット

●グローブ (手袋、軍手でもかまいません)

●ひじ・ひざのプロテクター

●シューズ (長靴はOKです。サンダルはNGです。)



事前準備



ストライダーパレード

試走



●実際のコースで試走しましょう。

①必須アイテム、ゼッケンの装着が必須です。

②コース内へはライダーのみ立ち入りが可能です。

※2才、3才の部の試走1周目は「ストライダーパレード」にのみ参加する参加者も走行します。(ストライダーパレード参加者はゼッケンをつけておりません。)

※14xミニアドベンチャークロスは試走はありません。

ルール説明



●スタート付近へ集合してください。

①ルール説明：予選を始める前に、レースに関する注意事項や、ルール説明を行います。

お試しレース



●お試しレース

2才、3才の予選開始前には、当日受付のエキシビジョンレース「お試しレース」参加者が出走します。最大2レースです。レース本戦の勝ち負けには関与しません。

レース本戦

●レース本戦

①予選：「組合表」に沿って選手を呼び込み、レースをおこないます。
(組合表は、事前に掲示板もしくはオンラインリザルトにてご確認ください。)

②敗者復活戦：予選で敗退した場合、敗者復活戦に出場することができます。
スタート地点に貼られたカラーテープ上に並んでいただいた順番にご案内します。スタートスタッフの指示に従ってください。

③準決勝：予選・敗者復活戦で勝ち上がる選手が出揃ったら「組合表」を作成します。
敗者復活戦が終わったタイミングで、掲示します。

④決勝：準決勝で勝ち残った選手 最大12名で出走します。(※14xの場合は最大8名)

⑤表彰：各カテゴリー決勝後、表彰式を行います。
表彰台周辺にお集まりください。



参加賞



レースの勝ち負けに関わらず、
レースへご参加いただいた参加者全員に
「がんばったで賞」と「レーシングメダル」
をご用意しております。受付にお立ち寄りください。



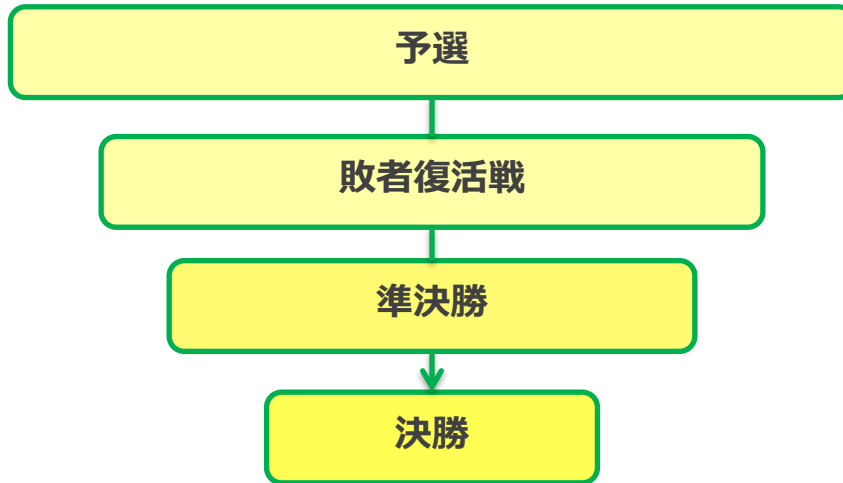

基本的な流れ

- ゼッケン番号が呼ばれたら、スタートエリアに入る。
- ゼッケン番号が若い順にグリッドに入り、ライダー達の準備が揃った時点でMCの合図「レディ セット ゴー」でスタート。

レース組み合わせ表について

- 予選…あらかじめランダムに設定した組み合わせ表を、ゴール付近に貼り出します。事前にオンラインリザルトの「リザルト速報」からもご確認いただけます。
- 敗者復活戦…予選で敗退した場合、敗者復活戦に出場することができます。スタート地点に貼られたカラーテープ上に並んでいただいた順番にご案内します。スタートスタッフの指示に従ってください。
- 準決勝&決勝…予選、敗者復活戦の全レース終了後に、組み合わせ表が貼り出されます。
※12インチ：最大 12名で出走、14x：最大 8名で出走



レース結果（リザルト）について

- 毎レース終了ごとに、掲示板に勝ち抜けした選手のゼッケン番号を書き込みます。
※オンラインリザルト速報の「リザルト速報」からもご確認いただけます。

呼び出しに応じずレースの順番が来てしまった場合、**棄権**と判断させていただく場合がございます。あらかじめ、現地ホワイトボード又は以下URLのオンラインリザルト速報の「リザルト速報はこちら」より、レースの組み合わせをご確認ください。

<https://sites.google.com/view/strider-enjoycup-result/home>



その他注意事項

- 1レースごとの出走数、勝ち抜け数はエントリー数によって変わります。勝ち抜け順位に入ると、準決勝に進むことができます。事前にオンラインリザルトの「レース解説」からご確認いただけます。
- 各カテゴリーでランダムに組み合わせた「組み合わせ表」を作成し、大会当日に掲示します。選手がスタートするゲートの割り当ては、主催者が厳正な抽選により決定します。組み合わせは事前にオンラインリザルトの「リザルト速報」からもご確認いただけます。
- 「レディ・セット・ゴー」の合図によってスタートゲートが倒れたら、スタートとなります。スタート時には選手の体には一切触れないようにお願いします。背中を押す行為は大変危険であり、レースの公平性にも影響が出ますので絶対におやめ下さい。
- ゴールエリアの注意事項…ゴールラインは選手が全速力で駆け抜けるため、安全上の理由から10m程のセーフティーゾーンを作ることがあります。カラーコーンで囲ったエリアはレーススタッフ以外は一切立入禁止となりますのでご注意ください。
- コースへの進入、及びコースを横断する行為はレース進行に関わらず、禁止となります。



05 14x ミニアドベンチャークロスのレース進行と注意事項

ランニングバイクモード



+

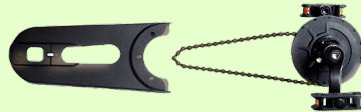

=

ペダルバイクモード



主なルール

スタートゲートに整列して、まずはランからスタートします。その後、14xランニングバイク→ペダルバイクのそれぞれのモードで1周ずつコースを周回します。クルー（保護者）はピットでマシンコントロールを行います。

ランニング

①RUN

ヘルメット、プロテクター、グローブを着用のうえ、スタートエリアに並びます。ランにてスタートし、コースを1周走り、ピットエリアで14xに乗り換えます。

14xランニングバイクモード

②RUNNING BIKE

14xランニングバイクモード（ペダルなしモード）でコースを1周走り、ピットインします。

マシンコントロール

■PIT

クルー（保護者）がペダルキットをバイクに取り付ける場所です。選手にとって水分補給や休憩ができる時間でもあり、最も重要なセクションともいえます。

14xペダルバイクモード

③PEDAL BIKE

14xペダルバイクモード（ペダルありモード）でコースを1周走り、ゴール。

基本的な流れ

- ゼッケン番号が呼ばれたら、スタートエリアに入る。この時点でヘルメット、プロテクター、グローブを着用しておいてください。
- ゼッケン番号が若い順にグリッドに入り、ライダー達の準備が揃った時点でMCの合図「レディ セット ゴー」でスタート。

レース組合表について

- 選手がスタートするゲートの割り当ては、主催者が厳正な抽選により決定します。※なるべく年齢や出場回数に応じたレース組合せを行います。

レース結果（リザルト）について

- レース後、1、2、3位にメダルを贈呈します。また、勝ち負けに関係なく、ご参加された皆さまに「がんばったで賞」と「レーシングメダル」をご用意しております。受付にてお受け取りください。

ペダルを忘れた場合

- オープン参加（順位がつかない）となります。「ピットエリアで2分待機」のペナルティが発生しますが、レースにはご参加いただけます。

その他注意事項

- 12インチのストライダーでは出場できません。
- 工具のレンタルはおこなっておりません。
- ピットでの待機クルーはライダー1名にはつき、保護者1名となります。ピットへのクルー以外の侵入禁止は禁止です。
- コースへの進入、及びコースを横断する行為はレース進行に関わらず、禁止となります。

エンジョйкаップではみんなのかわいい姿、がんばっている姿を「プロスポーツカメラマン」が撮影します♪



● オールスポーツコミュニティ

ALL SPORTS
community

URL: <http://allsports.jp/event/01333179.html>

パスワード : 5049

注文期限 : 2024年7月3日(水)24:00まで

※注文期限後は、価格が変動(1.5倍~)いたしますので、ご注意ください。



【写真確認方法】

イベント終了後、約1週間後に公開されます。

URLにアクセスし、記載の「パスワード」を入力していただくと写真をご覧いただけます。

詳しくは、購入予定のURLにてご確認ください。